

Smile & Heart

浜田医療センター情報誌 **スマイル&ハート** vol.67

TAKE FREE

ご自由にお持ち帰りください

2024年
秋号

ホームページ <https://hamada.hosp.go.jp/>
Facebook <https://www.facebook.com/hamadamedicalcenter>
 浜田医療センター で検索！

認定看護師の活動について
看護の日のイベントを開催
2次救命処置研修
令和6年度 市民公開講座の予定について
停電に伴う診療受入れについて
浜田駅北医療フェスタについて
「がん」はどうやって診断されているの？
地域連携室
看護学校だより
がん相談支援センターだより
令和7年度採用看護師・助産師募集
秋の特別メニュー
外来診療担当医表



浜田医療センターの理念

医療を通じて

「地域で生きる」を

支援する

認定看護師の活動について

がん化学療法看護認定看護師

がん化学療法看護認定看護師
渡邊 直美



がん化学療法看護認定看護師免許を取得し13年となりました。当院は2008年から旧病院で外来化学療法が開始され、2009年11月に現在の病院に移転し外来化学療法室5床が開設されました。

私は2011年6月から外来化学療法室に配属され勤務しています。医師、看護師、薬剤師が連携して一つのチームとして、患者さんがより安心して治療ができること、治療や副作用に付き合えることを目指して支援しています。近年、がん治療に用いる化学療法は、副作用に対する薬剤が開発されたこともあり、外来で治療が行われるケースが増えてきています。年間の外来化学療法実施件数は年々増加しています。2009年は1000件程度でしたが、2017年には2000件を超え、2021年には3000件を超えました。

抗がん剤の治療では、病気に対する効果以外に、副作用が出ることがあります。副作用の中には「自分で気づくことができるもの」と「検査をすることでわかるもの」があります。外来化学療法は治療後は自宅に帰られるため、ご自身でも、副作用について知っていただき、自分の体の変化に気づいていただくことが大切です。副作用は人それぞれで、使う抗がん剤の種類によっても症状は変わります。大切なことは、予想される副作用を理解して、その対処をできるだけ早く行うことです。辛い副作用の症状を我慢してしまうと体力が低下し、治療を続けることを困難にします。症状がでたときはいつでもご相談ください。

当院では治療中や治療帰宅後の体調不良、副作用対応やその他のトラブルについては救急外来と連携して24時間体制で電話での相談に対応しています。平日は受診されている診療科の看護師または外来化学療法室スタッフに、夜間・休日は救急外来にご相談ください。病院代表番号にかけていただき「診察券番号・外来化学療法室で治療を受けている〇〇(氏名)です」とお伝えください。

がん治療は日進月歩、新たな治療や薬剤が開発されています。治療中でもできるだけ安楽に安心して過ごすことができるようにこれからも患者さんを支援していきたいと思っています。



基本方針

1. 安全で良質な医療の提供
2. 患者に寄り添った医療
3. 介護、福祉との連携
4. 地域の町づくりに貢献
5. 地域住民と職員の健康増進
6. 持続可能な健全経営

患者さんの権利

- ・ 人格・価値観が尊重される権利
- ・ 良質な医療を受ける権利
- ・ 十分な説明と情報を得る権利
- ・ 自己決定の権利
- ・ 個人情報を守られる権利

当院を身近に知っていただくため公式ホームページ及び公式 facebook を作成しています。一度ご覧ください。

ホームページ

<https://hamada.hosp.go.jp/>



facebook

<https://www.facebook.com/hamadamedicalcenter>



浜田医療センター で検索！

contents

- 2 認定看護師の活動について
- 3 看護の日のイベントを開催
- 4 2次救命処置研修
令和6年度 市民公開講座の予定について
- 5 停電に伴う診療受入れについて
浜田駅北医療フェスタについて
- 6 「がん」はどうやって診断されているの？
- 7 地域連携室
- 8-9 看護学校だより
- 10 がん相談支援センターだより
- 11 令和7年度採用看護師・助産師募集
秋の特別メニュー
- 12 外来診療担当医表

看護の日の イベントを開催

看護師長 鳥本里菜・古谷玲奈



5月12日は、近代看護教育の母フローレンス・ナイチンゲールの誕生日であり、「看護の日」に制定され、5月12日から1週間は「看護週間」とされています。当院では、5月16日(木)に『看護の心をみんなの心に』をテーマにイベントを開催しました。

1階エントランスホールに血圧測定コーナーを設置し、健康相談を行いました。認定看護師による相談窓口を設け、緩和ケア認定看護師、救急看護認定看護師、クリティカルケア認定看護師が対応しました。

ホール内に各部署と認定看護師の紹介ポスター、職員の子供達を書いたお父さんお母さんの絵を展示しました。入院患者さんや、相談窓口・ポスター展示に足を止めてくださる方との交流を通し、看護の日を知っていただくことができました。

また、入院患者さんには看護の日の特別メニューが提供されました。患者さんからは、食事を見て「可愛いですね。今日は何の日ですか?」という声が聞かれました。日頃病棟内で患者さんの対応をしている看護師

が、外来患者さん・地域の方々と直接話をするよい機会となり、当院の看護師としての役割を改めて感じることができました。

当院は、これからも皆様が地域で元気に暮らしていけるよう今後もイベントや入院・外来での関わりを通して支援していきたいと考えています。



看護の日の特別メニュー



2次救命処置研修

呼吸サポートチーム (RST) / 院内急変対策チーム (RRT)
クリティカルケア認定看護師 中田 健

6/8(土)に突然の心停止時の初期対応コース(ICLS)を開催しました。

このコースでは「突然の心停止に対する最初の10分間と適切なチーム蘇生」を習得することを目標としており、当院では1年に3回開催しています。コースの指導には、院内スタッフだけでなく外部の医療スタッフにもご協力いただき実施しています。

今回より近隣医療機関からの受講者の受け入れを再開し、済生会江津総合病院より2名、浜田消防より2名の参加をいただきました。1日をかけて蘇生処置に必要な知識や技術、また蘇生を行う際に必要となるチームの構築など受講者が主体的に学べるように指導を行いました。

最初は緊張していた受講者の皆さんも時間が経つにつれて声が出るようになり、笑顔で受講されていました。コース終了時には、「コースを受講して良かった。楽しかったです。」といった声を聞くことができ、コース

を運営する側としても嬉しく思いました。蘇生処置を効果的に行うためには、同じ知識や技術を持った「仲間」が必要になります。

次回は10/5(土)に開催を予定しており、今後も院内や地域の蘇生処置の向上のために「仲間」を増やしていきたいと思えます。



令和6年度 市民公開講座の 予定について

浜田医療センターでは、地域住民の皆様を対象に、市民公開講座を定期的で開催しています。令和6年度の開催については、今後4回開催する予定です。開催日等詳細が決まり次第お知らせします。

皆様のご来場をお待ちしています。



| | 日程 | 時間 | テーマ | 講師 |
|-----|----------|---------------|-----------|-----------|
| 第1回 | 9月30日(月) | 18:00 ~ 19:00 | 中高年のひざの痛み | 整形外科医長 桑田 |
| 第2回 | 10月予定 | 17:30 ~ 18:30 | 未定 | 診療部長 吉田 |
| 第3回 | 調整中 | | | |
| 第4回 | 調整中 | | | |

※日程、内容、講師については変更する場合があります。

停電に伴う診療受入れについて

令和6年10月6日(日)は、受電設備点検とネットワーク設備の改修のため病院機能・手術部機能等を停止する必要が生じることから、以下の時間帯において外来診療を中止しますので、お知らせします。

外来診療が困難な期間

令和6年10月6日(日) 8:30から17:30まで

なお、終了時間については、予告なく前後する場合があります。

2024 浜田駅北 医療フェスタ

場所

浜田医療センター

10

12

9:30~15:00

土曜日



浜田駅北医療フェスタのお知らせ

浜田駅北医療フェスタは、色々なイベントや体験を通して、お子様の未来の選択肢の一つとして、医療を考えてもらいたいという気持ちで始めたのがきっかけです。

2020年からコロナ禍により中断しておりましたが、今年5年ぶりに再開することになりました。

以前同様様々なイベントを用意しております。ぜひ、ご家族でご来場いただき、医療を身近に感じてください。



ヘリポート

企画内容

- 白衣で写真撮影
- 外科手術体験
- お菓子で調剤体験
- 骨密度測定 など

※内容は変更となる場合があります。

おいでよ はまかん!

看護学校学校祭開催

10:00より看護学校内にて学校祭を開催!
ご来場をお待ちしております。

- 縁日
- 学習発表会
- 恵未童画館
- 看護謎解き

LIVE
ステージ



Magician Chappy

- おおぞら保育園出演
- 金城キッズダンスチーム
- 浜田商業高校 郷土芸能神楽演舞
- マジックショー

「がん」はどうやって 診断されているの？

病理診断科 科長 山本 智彦



「がん」は生涯のうち全人口の約二分の一が罹患する国民病です。しかし、どうやって診断されているのかについてはあまり知られていません。今回、全体の流れを踏まえつつ、病理診断を中心に解説します。

がんが診断される流れ

がんの診断は幾つかの段階を経てなされます。一般的な手法は以下の通りです。

- **画像検査**: X線、CTスキャン、MRI、超音波などの画像検査を使用して、体内の異常を観察します。これにより、腫瘍の存在やその大きさ、位置などが特定されます。
- **血液検査**: 特定の腫瘍マーカーやその他の生化学的指標を測定することにより、がんの存在や進行を推定します。
- **内視鏡検査**: 内視鏡を使用して、体の内部を観察し、異常な細胞が採取されます(生検といいます)。これにより、消化器系や呼吸器系、泌尿器系のがんなど、特定の部位の検査が可能です。
- **病理診断**: 生検された異常な細胞から作製したプレパラートを顕微鏡で組織を観察することで、「がん」かどうかを診断されます。

これらの手法は、各科の主治医が症状や病歴に基づいて判断し、必要に応じて複数の手法を組み合わせで行われますが、多くの症例で組織検査による診断が最終診断となります。

病理診断について

● プレパラートの作製

採取された細胞からプレパラートを作製顕微鏡で観察して診断をおこないます。プレパラートの作製単に説明すると、1. 採取された細胞をホルマリンという液体に浸す(固定といいます)。2. パラフィンというロウのような柔らかい個体をしみ込ませ埋め込む(包埋といいます)。3. ミクロトームという機械で薄く切る。4. 染色する(殆どがヘマトキシリン・エオジン染色)となります。これらの作業は専門的スキルを持った検査技師によって行われます。

● 病理診断

組織診断は、「病理医」という疾患の原因やメカニズム、形態についての専門的な知識を持つ医師が行います。採取された細胞が良性か悪性か、悪性であればどのような種類の癌なのか、どのような治療が有効であるか等について診断を行います。

病理診断の難しさ

生検組織から作成される標本の大きさは1~2mm程度と小さく、細胞の数にして腫瘍全体の数万分の一程度で判定を行うという点でしばしば困難を伴います。また癌にも非常に多くの種類があり、その中には良性のような顔つきをした癌もあれば、癌のような形をした良性病変もあります。

患者さんにとって良性病変と「がん」とでは天と地ほどの違いがあり、間違いは許されません。正確な診断を行うため、病理医や検査技師は日々研鑽を積んでいます。



プレパラート作成風景

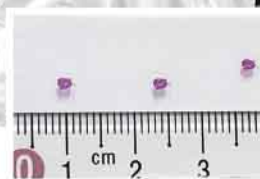

胃の生検標本
この小さな標本で癌の診断を行います



プレパラートを顕微鏡でみて癌かどうかを診断します



地域医療連携室

MSW : Medical Social Worker

医療ソーシャルワーカー

医療ソーシャルワーカーとは、保険・医療の分野で働く国家資格（社会福祉士・精神保健福祉士）を持った専門職です。専門的知識及び技術をもって日常生活の相談に応じます。国立病院機構では医療社会事業専門員といえます。

○新採用職員紹介

MSW 吉川礼子(きつかわ・れいこ)

5月から採用となりました。邑智郡で育ち、石見出身者です。連携業務は初めてですが、医療センターと地域の橋渡しとして浜田圏域における地域連携に貢献できるよう精一杯努めて参りたいと思います。どうぞよろしくお願いいたします。



令和5年度 退院支援患者の退院先

令和5年度地域医療連携室が関わった(院外機関との連携・調整等)患者数は1959名でした。また、外来での相談は156件承りました。

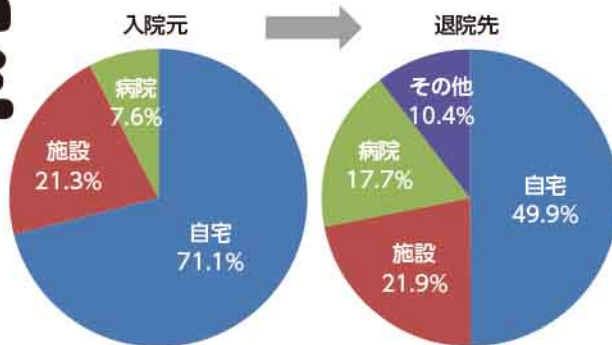

治療をしながら仕事を続けたいあなたをサポートします!

治療と仕事の両立支援

このようなお悩みを社会保険労務士に相談してみませんか? お気軽にお問い合わせください。

- 病気や不妊治療のために仕事を続けようか迷っている
- 治療費のことが心配
… 傷病手当金や障害年金、高額療養費など医療費制度について知りたい
- 病気のことを会社にうまく伝えられない
- 職場で配慮してほしい など

開設日 2024年度(4回の開催予定)
 6月17日(金) / 9月17日(火)
 12月17日(火) / 3月18日(火)



時間 13~15時 対象 患者(労働者)、家族、職場の方

場所 浜田医療センター 地域医療連携室
(当日の相談は当院からオンラインで実施します)

【担当】 浜田医療センター 地域医療連携室
tel.0855-25-0505 (代表) (平日9時~16時)

島根県訪問看護ステーション協会

浜田支部会へ出席しました

地域医療連携室係長(看護師長) 佐々木 亜弥

6月11日に当院で訪問看護ステーションとの連絡会が行われました。浜田圏域8か所の訪問看護ステーション管理者と浜田保健所、済生会江津総合病院、当院の関係者と併せて約30名の出席がありました。

当院の診療看護師より「緩和ケア病棟に入院された160人の患者のカルテより半数の80人の方が『自宅に帰りたい』という気持ちの表出をされている記録があったが、実際に自宅退院が出来た方は2名であった。自宅退院を希望される方の気持ちを大事にし、地域との連携を強めるために、私たちが出来る事はないか」と発言があり、意見交換を行いました。訪問看護師からは「ご本人の帰りたい気持ちが病棟にどのように伝わっているか確認し、その思いを大切にしたい」「退院のタイミングを逃がさないように調整を進めてもらってよい。急な退院希望時の準備不足があったとしても頑張っって受け入れる」という心強いご意見をいただきました。保健所からは「情報の共通ツールの検討が必要ではないか」等のご意見がありました。また、当院の入退院支援看護師からは「入院前から患者・ご家族と面談し、得た情報を病棟や連携室相談員と共有することで入院当初から退院を見据えたスムーズな介入につなげることができる」や、相談員からは「本人の支援もだが、ご家族の覚悟や安心を支援することも大事」など、それぞれの立場から発言があり、約1時間でしたが、活発な意見交換が出来ました。

今後も退院支援を行ううえでの課題を検討、解決していくためにもこのような情報交換や事例検討をすすめていきたいと思えます。そのうえで、患者・ご家族の気持ちに寄り添って退院支援・患者支援にできる連携を目指していきたいと思えます。ありがとうございました。



看護学校だより

浜田医療センター附属看護学校(はまかん)

<https://hamada.hosp.go.jp/hamakan/>



ホームページ

今回は地域・在宅看護論実習Iとボランティア活動について紹介します。

地域・在宅看護論実習I

1年生は地域・在宅看護論実習Iで地域の民泊施設に宿泊し、地域住民の生活・思いを知り、自分たちでできることを考え実践することを目的に実習を行いました。それぞれの民泊施設で野菜の収穫を手伝ったり、一緒に食事をつくり、たくさん談話しました。

学生たちは楽しみながらも地域で暮らす意味や不便な面、看護師として何をすべきかなど多くのことを学びました。10月は再び同じ民泊施設に伺い、学びをさらに深めていきます。



ボランティア活動

当校は、昨年度より地域への愛着を持ってもらい、地域に貢献できる意味からボランティア活動に力をいれています。浜田市や社会福祉協議会、浜田市の医療・福祉施設と連携して学生がボランティアできるように調整し、学生は積極的にボランティアに参加してくれます。

6月19日、浜田市ツーリズム協議会と一緒に浜田駅北側の花壇の草取り活動を行いました。晴天のため、日焼け対策を十分にして参加しました。浜田駅停車時に列車からきれいな花を眺め一息ついてくれたらいいなと思います。



Instagram・TikTokにも
掲載しています。ぜひご覧ください

浜田医療センター附属看護学校
イメージキャラクター「ハマミちゃん」



HAMAKANGAKKOU



がん相談支援センターだより

がん相談支援センター がん専門相談員 松岡 悠

前々号の、知ってる?ACP(人生会議)でACPの利点について掲載しました。今回もACPについて皆さんに知っていただきたく、ご紹介させていただきます。

知ってる?ACP(人生会議)②



アドバンス・ケア・プランニング(ACP)とは自分が希望する医療やケアを受けるために、大切にしていることや望んでいること、どこでどのような医療・ケアを受けたいかを前もって自分自身で考え、家族や身近な人、医療従事者と話し合い、共有することを言います。

Advance(あらかじめ、事前に)
Care(医療・看護・介護・世話・配慮)
Planning(計を立てる)



ACPってどのタイミングで話をしたらいいのかな?

ACPは自分自身が話してみたいと思ったタイミングがベストです。強制してするものではありません。



自分のタイミングかぁ～！例えばどんな時が多いのかな？

例えば、冊子や講演などでACPについて知り、家族で話してみた方、病気で通院・入院中の方は、病気が診断された時や完治が難しいと話を聞いた時などに話されていました。中には、医療従事者からACPについて提案され、話された方もおられます。また、病気の有無に限らず、誕生日や記念日などに毎年家族で話をしている方もいらっしゃいましたよ😊



なるほど～！家族で話してみようかな。でも、考えてみても、よくわからない気がするなぁ～。気持ちも変わるかもしれないし…。

そうですね、気持ちって変わりますよね。そして、考えても分からない。そんなこともあるかもしれませんが、それがいいんです！まずは考えて、信頼してる人とACPについて話をすることが第一歩になります。

迷っても大丈夫。気持ちが変わっても大丈夫。話し合いをしながら考えていく過程が大事です。繰り返し話をしていく中で、自分の思いが出てくると思います😊まずは、自分はどんなことを大事にしたいのか、どんなケアを受けたいのか、など考えてみましょう。



あなたの思いを是非、ご家族や信頼している人に伝えてください

院内の各所へアドバンス・ケア・プランニングについての冊子を設置していますが、2階がん相談支援センターでも相談お受けしています。がんの有無は問いません。ご興味のある方は是非、お気軽にご相談ください。

【場 所】 2階ラウンジ横 がん相談支援センター 【相談時間】 平日(月～金) / 9:00～17:00
【相談方法】 面談または電話(予約・受付不要、相談無料) 【電話】 0855-28-7096



まち
もっとステキな浜田にしよう
— 地域で生きる人を守りたい —

令和7年度採用 **10名程度**
看護師・助産師 追加募集中

応募資格

- ① 令和7年3月に看護師または助産師の資格取得見込みの方
- ② 既に看護師・助産師の資格を有する方

採用試験日(応募締切日)【期限必着】

- ① 令和6年 7月26日(金) 終了しました 限：令和6年 7月19日(金)
 - ② 令和6年 8月 9日(金) 終了しました 限：令和6年 8月 2日(金)
 - ③ 令和6年 8月23日(金) 終了しました 限：令和6年 8月16日(金)
 - ④ 令和6年 9月27日(金) 応募期限：令和6年 9月20日(金)
 - ⑤ 令和6年10月25日(金) 応募期限：令和6年10月18日(金)
- ※ 採用予定数に達した場合、それ以降の試験は実施しないことがあります。
また、採用予定数に達しなかった場合は追加で試験日を設けることがあります。
※ 上記試験日のいずれにもご都合が合わない場合は、別途ご相談ください。

採用試験会場
浜田医療センター

試験内容
論文試験(800文字程度の小論文)、面接試験

応募方法
詳細は浜田医療センター
ホームページをご確認ください。

既卒者・経験者
ブランクのある方
も大歓迎!



独立行政法人国立病院機構 浜田医療センター



〒897-8511 浜田市浅井町777-12
担当：管理課 給与係長
TEL:0855-25-0505(代)、FAX:0855-28-7070(代)

秋の特別メニュー

栄養管理室

入院されている皆様の食事サービス向上のため、特別メニューとして趣向を凝らしたお料理をご用意させていただいております。

お料理の内容は、旬の食材や地元の特産品を使用し、季節の味わえる内容に仕上げ、御品書きには、使用している食材の栄養成分についてや、それぞれの料理に込めた思いを添えさせていただいております。

季節ごとにメニューを更新し、旬の食材をはじめ、注目を集めている食材や調理法を取り入れていきたいと思っております。ぜひ一度お試しください。



特別メニューは

- 実施日 夕食 曜日ごとに病棟交代
月 3北・3南 水 4北・4南
金 5北・5南・緩和
- 対象 並菜の患者さん ※先着5名様まで
(アレルギー等の対応はできません)
- 料金 別途1,000円(税込み)いただきます。

※主治医の許可が必要なためお断りする場合がありますので
ご了承ください。

※1/1、1/3、2/3、3/3、7/7、9月第三月曜日、12/24は除きます。

献立

- 牛ロースステーキ
- ルッコラのサラダ
- きのことワカメのスープ
- 海老の明太マヨ焼き
- 栗おこわ
- デザート盛り合わせ

浜田医療センター 外来診療担当医表

令和6年9月1日現在

| 診療科 | 診察室 | 月 | 火 | 水 | 木 | 金 | 備考 |
|------------|-----|-------------------|-------------------|-------------------|---------------------|-------------|---|
| 総合診療科 | 初診 | 北條 宣政 | — | 上野 伸行 | — | 松田 花子 | 初診は月曜日・水曜日・金曜日のみ |
| | 再診 | 北條 宣政 | 松田 花子 | 北條 宣政 | — | 松田 花子 | |
| 膠原病内科 | | — | — | — | 島根大学医師 ※ | — | ※第1・第3・第5永井伸枝・第2・第4本田学 |
| 関節リウマチ外来 | | — | 近藤 正宏 ※ | — | — | — | ※隔週火曜日 紹介患者のみ |
| 血液内科 | | — | 島根大学医師 ※1 ※2 | — | 島根大学医師 ※1 ※2 | — | ※1 初診は紹介患者のみ ※2 診療時間 9:30~ |
| 腎臓内科 | | 岩下 裕 ※1 | 担当医 ※2 | 担当医 ※2 | — | 担当医 ※2 | ※ すべて予約制 ※1 診療時間 9:30~12:30 ※2 紹介患者のみ ※3 初診は紹介患者のみ ※4 診療時間 14:00~ |
| 特殊外来 | | シャント外来 ※4 | シャント外来 ※4 | — | — | — | |
| 内分泌・代謝内科 | | 山尾 有加 | — | — | 山尾 有加 | — | 月1回(月曜日・木曜日)大学医師診療あり |
| 呼吸器内科 | 1診 | 河角 敬太 ※1 | 柳川 崇 ※1 | 特殊検査日 (休診) | 柳川 崇 ※1 | 柳川 崇 ※1 | ※1 初診は紹介患者のみ ※2 診療場所F11 ※3 診療場所E9 |
| | 2診 | 貴谷 夏州 ※1 ※2 | 島根大学医師 ※1 ※3 | — | 河角 敬太 ※1 ※3 | 貴谷 夏州 ※1 ※2 | |
| 脳神経内科 | | — | 島根大学医師 | 島根大学医師 ※1 | 島根大学医師 ※2 | — | ※1 月2回の診療 ※2 第2木曜午後 |
| 消化器内科 | 初診 | 大屋 聡 | 生田 幸広 | 齋藤 幸 | 古田 晃一郎 | 木下 泰仁 | |
| | 再診 | 木下 泰仁 | 大屋 聡 | 古田 晃一郎 | 齋藤 幸 | 生田 幸広 | |
| 循環器内科 | 初診 | 安田 優 ※ | 特殊検査日 (休診) | 岡本 高史 ※ | 特殊検査日 (休診) | 明石晋太郎 ※ | ※ 紹介患者のみ |
| | 再診 | 岡本 高史 | — | 明石晋太郎 | — | 安田 優 | |
| 午後外来 | | ペースメーカー外来 | — | 失神外来 | — | — | |
| 小児科 | 初診 | 担当医 | 担当医 | 担当医 | 担当医 | 担当医 | ※ 外来担当医: 堀江昭好・青木萌子・川野早紀子 ※1 (1才以上) 診療時間10:00~ (1才未満 診療時間13:30~) ※2 (診療時間13:00~) 完全予約制 ※3 毎月第1・第4木曜日 完全予約制 ※4 毎月第3木曜日 完全予約制 |
| | 再診 | 担当医 | 担当医 | 担当医 | 担当医 | 担当医 | |
| 午前予約外来 | | — | 予防接種 ※1 | — | — | — | |
| 午後予約外来 | | フォローアップ外来 (再診) | フォローアップ外来 (再診) | フォローアップ外来 (再診) | フォローアップ外来 (再診) | 1か月健診 ※2 | |
| 特殊外来 | | — | — | — | 神経外来 ※4 内分泌外来 ※3 | — | |
| 外科 | 1診 | 栗栖 泰郎 | 栗栖 泰郎 | 植嶋 千尋 | 渡部 裕志 | 高橋 節 | ※1 予約のみ ※2 診療時間 9:00~11:00 |
| | 2診 | — | 永井 聡 | 原 和志 | 永井 聡 ※1 | — ※1 | |
| 午後・特殊外来 | | — | — | — | ストーマ外来 ※2 | — | |
| 乳腺科 | | 吉川 和明 ※1 | — | 鳥取大学医師 ※1 ※2 | — | — | ※1 予約のみ ※2 第1・第3・第5水曜日 |
| 整形外科 | 1診 | 桑田 卓 | 柿丸 裕之 | 担当医 ※1 | 柿丸 裕之 (脊椎外来) | 担当医 ※1 | ※1 初診のみ |
| | 2診 | 青木 伸明 | 奈須 友裕 | — | 猪木迫 彩香 | — | |
| | 3診 | — | 本田 健 | — | — | — | |
| 形成外科 | | 担当医 ※1 ※2 | — | — | — | — | ※1 毎月第1・第3月曜日 担当医: 松江白赤医師(診療時間10:30~) ※2 毎月第2・第4・第5月曜日 担当医: 島根大学医師(診療時間 9:30~) |
| 脳神経外科 | | 江田 大武 ※ | 手術日(休診) | 木村 麗新 ※ | — | 内村 昌裕 | ※ 初診は紹介患者のみ |
| 呼吸器外科 | | 手術日(休診) | 松岡 佑樹 | 藤田 朋宏 ※1 | 手術日(休診) | 松岡 佑樹 | ※1 再診のみ |
| 心臓血管外科 | | 和田 浩巳 | 手術日(休診) | 樋口 達也 | 手術日(休診) | 白谷 卓 | |
| 皮膚科 | 午前 | — | — | — | 鳥取大学医師 ※1 | — | ※1 診察時間8:30~11:00 初診は紹介患者のみ ※2 予約のみ |
| | 午後 | — | — | — | 特殊検査 | — | |
| 泌尿器科 | 初診 | 手術日 (休診) | 担当医 | 担当医 | 担当医 | 担当医 | |
| | 再診 | — | 盛谷 直之 | 盛谷 直之 | 盛谷 直之 | 担当医 | |
| 産婦人科 | 1診 | 小林 正幸 | 田村 雄次 | 榎原 貫 | 田村 雄次 | 小林 正幸 | ※1 10:30で交代となります ※2 診療時間13:00~15:00 |
| | 2診 | 田村 雄次 | 榎原/下田 ※1 | 小林/下田 ※1 | 下田 秋穂 | 榎原 貫 | |
| 午前予約外来 | | — | — | — | — | 産褥外来 ※2 | |
| 耳鼻咽喉科 | | 鳥取大学医師 ※1 | — | — | — | 鳥取大学医師 ※1 | ※1 診察時間 8:30~11:00 初診は紹介患者のみ ※2 受付時間 13:00~15:30 診察時間 13:00~15:30 |
| 午後外来 | | — | — | — | 鳥取大学医師 ※2 | — | |
| 放射線科 | | 吉田弘太郎 | 特殊検査日(休診) | 特殊検査日(休診) | 特殊検査日(休診) | 吉田弘太郎 | |
| 緩和ケア外来 | | — | 担当医 ※ | — | — | — | ※ 診療時間 13:30~15:00 |
| リハビリテーション科 | | — | — | — | — | — | 入院患者のみ |
| 麻酔科 | | 担当医 ※ | — | — | 担当医 ※ | — | ※ 診療時間 9:00~ 術前診療のみ |
| 歯科口腔外科 | | 都田 絵梨奈 ※ | 都田 絵梨奈 ※ | 手術日 | 都田 絵梨奈 ※ | 都田 絵梨奈 ※ | ※ 初診は紹介患者のみ |

診療受付時間 / 午前8時15分~午前11時00分 (再来受付機は午前8時より稼働)

原則予約制

- ★ 紹介状をお持ちの方は地域医療連携室を通して予約をお願いします。
- ★ ご予約がない場合は、来院日に診療が受けられない場合もございますのでご了承ください。

編集後記

やっと秋ですね。実は、秋は夏の疲れが出て体調が崩れやすい季節でもあります。なので皆さん体調には気を付けてくださいね。

表紙 / 浜田市鍋石町の紅葉
写真提供 / 河野 義信(浜田医療センター)

浜田医療センター情報誌
スライム&ノート
Vol.67 (2024年秋号) 発行責任者 / 浜田医療センター 浜田市浅井町777番地12 浜田医療センター 院長 栗栖 泰郎 TEL 0855・25・0505 制作 / 株式会社 D52